

かがやき

2022
12月号
No.328

人・地域・暮らしを農でむすぶ広報誌

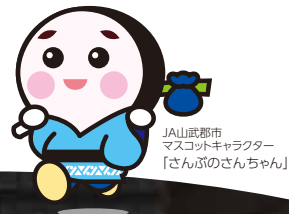

特集① 肥料価格高騰対策のご案内

特集② 営農継続に向けたJAの動き



 JA山武郡市

「かがやき」は
JA山武郡市の
ホームページでも
お読みいただけます



さんぶの

かがやき ファーマー



さんぶ支所管内
(睦岡地区)

うす い けん ご
薄井 健吾さん
(43)

農業界を
元気にしたい！



農業発展の力になりたい

薄井健吾さんは東京で生まれ育ち、サラリーマンをしていました。週末に山武市の妻の実家で農業を手伝っていたとき、耕作しきれていない畑や、高齢で引退する生産者たちの姿を目の当たりにし、「農業発展の力になりたい」と就農を決意。就農と同時に株式会社TKG小川農園を立ち上げ、余っていた農地を義父から借りて農業を始めました。

厳しい現実に向ふ

前職は大手自動車部品メーカーで生産管理をしていた薄井さん。農家への転身を決める際、「自動車部品を野菜に置き換えれば、培った生産管理能力を、きつと農業にも生かせる！」と自信を持っていました。しかし現実には「想像と全く違った」といい、「野菜は生ものなので、完璧に計画を立てても思い通りに進まず、軌道に乗ったと思ったら台風で壊滅するなど、厳しい現実に向ふ」と振り返ります。

働きやすい会社に

育てた野菜はJA出荷だけでなく、飲食店やスーパーに卸したり、マルシェなどのイベントでも販売。多くの人と交流を持つことで、視野を広げています。会社で共に働く6人の従業員は主に妻のママ友たち。「同じ子育て仲間なので互いに理解があり、融通が利く働き方ができる。農業は体が資本なので、

かがやき

2022
12月号
No. 328

- **さんぶのかがやきファーマー**
さんぶ支所管内(陸岡地区)
薄井 健吾さん(43) **2**
- **表紙登場者紹介** **3**
- **特集①**
肥料価格高騰対策のご案内 **4**
- **特集②**
宮農継続に向けたJAの動き **6**
- **さんぶぐんし エリア Topics** **8**
- **重要なお知らせ**
2023年1月から購買代金の
決済日等を変更いたします **12**
- **Information** **14**
◆ 年末年始の営業のごあんない など
- **農作業 テクニカルダイアリー** **16**
トウモロコシ・春ブロッコリー
- **みんなのひろば** **18**
◆ クロスワードパズル
◆ かがやき掲示板
◆ 健康LIFE
◆ つぶやき@かがやき編集部
- **おうちで作ろう!らくうまレシピ** **20**
茶巾寿司

今月の表紙を飾ってくれたのは…



大網支所管内

みつ かわ りほう せい
光川 竜正くん (8歳)

たい き
悌生くん (5歳)

最近…

たい が
虎我くん (2歳)

竜正さんと悌生くんは、地元の卓球クラブに入って練習を頑張っています！
虎我くんは、お母さんと一緒にホットケーキ作りを楽しんでいます♪



★就農年

2014年10月

★主な栽培品目

- ニンジン
 - サンチュ
 - キクイモ
- など年間約70品目

走れるコーチとして 小学生を指導



山武市の小学生の陸上競技クラブでコーチをしている薄井さん。学生時代は100m10秒台のスプリンターでした。今も現役で活躍し千葉県3位に入賞するなど、選手としても陸上を楽しんでいます。

新しいことにチャレンジ

働きやすさを第一に」と考えています。

「農業界を元気にしたい」と薄井さん。高齢化が進む農業を、少しでも若い世代にシフトしていけたらと考えています。農業に興味を持つ学生たちの声に耳を傾け、実習の受け入れなどを積極的に行っています。「農業は現状維持ではダメ。新しいことにチャレンジし、より良くすることで、ビジネスモデルとなるよう頑張りたい」と意欲を見せます。

肥料価格高騰対策のご案内

JA山武郡市独自の追加支援を決定しました!

肥料価格高騰の影響を受ける販売農家の皆さまへ

化学肥料は原料の国際価格が大幅に上昇し、価格が高騰しています。これによる農業経営への影響を緩和するため、JAグループは緊急全国大会を開き、農林水産大臣・与党へ生産資材高騰対策にかかる緊急要請をするなどの農政活動を展開しました。JAグループ千葉も千葉県へ支援要請を行い、県独自の肥料補填が決定しました。

この特集では主要品目の価格変動を示し、支援策である「肥料価格高騰対策事業【国】」および「肥料価格高騰緊急支援事業【千葉県】」における対応と、JA山武郡市独自の追加支援についてご案内します。

主要品目の価格変動率

単価差額 (改訂前当用単価－改定後当用単価)
 10a当たり差額 (数量×単価差額)
 変動率 (単価差額÷改訂前当用単価)×100

※JA山武郡市 施肥基準による前年価格との対比

秋冬ニンジン・秋冬ネギ・抑制トマト → 前年秋肥価格との対比
 水稻 → 前年春肥価格との対比

秋冬ニンジン (基肥:さんぶ人參ブリケット)

肥料名	数量 (袋)	単価 差額 (円)	10a当たり 差額 (円)	変動率
さんぶ人參ブリケット	7	500	3,500	16.7%
苦土重焼燐	2	860	1,720	26.5%
セルカ(粒)	5	50	250	4.3%
マルチサポート2号	3	50	150	2.8%
10a当たり			5,620	14.5%

アップ↑

秋冬ネギ (基肥:さんぶ葱スペシャル)

肥料名	数量 (袋)	単価 差額 (円)	10a当たり 差額 (円)	変動率
さんぶ葱スペシャル	6.5	1,100	7,150	32.5%
苦土重焼燐	2	860	1,720	26.5%
セルカ(粒)	7	50	350	4.3%
マルチサポート2号	3	50	150	2.8%
10a当たり			9,370	22.3%

アップ↑

抑制トマト (基肥:ロングショウカルトマト専用)

肥料名	数量 (袋)	単価 差額 (円)	10a当たり 差額 (円)	変動率
ロングショウカルトマト専用	5	1,820	9,100	31.8%
苦土重焼燐	2	860	1,720	26.5%
セルカ(粒)	5	50	250	4.3%
マルチサポート2号	3	50	150	2.8%
CDUS555	2	2,030	4,060	48.9%
10a当たり			15,280	27.9%

アップ↑

水稻 (品種:コシヒカリ、壤土(窒素6kg施肥)、土壌改良資材なし)

肥料名	数量 (袋)	単価 差額 (円)	10a当たり 差額 (円)	変動率
コシヒカリー発15改	2	1,260	2,520	39.5%
10a当たり			2,520	39.5%

アップ↑

水稻 (基肥+追肥)

肥料名	数量 (袋)	単価 差額 (円)	10a当たり 差額 (円)	変動率
さんぶコシヒカリ専用化成	2	1,670	3,340	65.2%
化成肥料 17-0-17	1	1,420	1,420	71.7%
10a当たり			4,760	67.0%

アップ↑

肥料価格高騰対策事業【国】および

肥料価格高騰緊急支援事業【千葉県】

事業の内容

化学肥料の低減に取り組み、JAから事業対象の肥料を購入された販売農家の皆さまを対象に、申請をお手伝いします。

支援の対象となる肥料

令和4年6月から令和5年2月に購入した肥料（本年の秋肥と来年の春肥として使用する肥料）が対象です。

※令和5年3月以降の購入分の取り扱いについては、国が対応を検討中です。

JAの支援内容

JAで対象肥料の購入者全員にダイレクトメールを送ります。（秋肥と春肥に分けて案内）

支援の内容

化学肥料低減の取り組みを行った上で前年度から増加した肥料費について、その9割（国7割+県2割）を支援金として交付します。

$$\text{支援金} = \left(\text{当年の肥料費} - \frac{\text{当年の肥料費} \div \text{価格上昇率} \div \text{使用量低減率}}{\left[\begin{array}{l} \text{秋肥は1.4} \\ \text{0.9} \end{array} \right]} \right) \times 0.9$$

※春肥の価格上昇率は令和5年1月頃に国が公表予定

JA山武郡市は国7割+県2割に加え、JA独自に1割の追加支援を実施します。

当年の肥料費 はJAで大口径引きを差引き、購入者ごとに金額を明示します。

申請に必要なもの

次の2つがあれば申し込みできます。

- ① 本年秋肥（令和4年6月～10月）、来年春肥（令和4年11月～令和5年2月）として購入した肥料の種類、数量、購入費がわかるもの（領収書・請求書など）
（本年秋肥と来年春肥は、別々に申請してください。）
- ② 化学肥料低減計画書（化学肥料低減に向けた取り組みに2つ以上取り組むこと）
（取り組みメニューはダイレクトメールに同封）

- ① JAの肥料購入者は名簿を作成して申請しますので領収書などを用意する必要はありません。
- ② JAの申請受付窓口で取り組みメニューをご確認させていただきます。

申請の方法

秋肥分（令和4年6月～10月）の申請は12月20日までに、送付されたダイレクトメールに同封されている「申請承諾・同意書」と「化学肥料低減計画書」を営農・経済センターへ提出してください（期日厳守）。

※春肥の購入者には後日、同様にご案内します！

※営農・経済センターごとに説明会を開き、同時に申請を受け付けます（日程はダイレクトメールに同封）。

営農継続に向けた JAの動き

世界的な穀物需要の増加やエネルギー価格の上昇に加え、ロシアのウクライナ侵攻による国際情勢の緊迫化、急激な円安の進行により、農業生産資材の高騰が農業経営を圧迫し、生産量の抑制、さらには離農など危機感が一層強まる状況となっています。

この紙面ではJAの各事業部門が持続的な農業生産の一助に向けて検討・実行している内容を報告します。



営農

施肥講習会の実施



▲トマト生産者へ施肥のアドバイス (6月27日)

トマト生産者を対象に過去の土壌診断結果から施肥のアドバイスをを行いました。

燃油の価格高騰に備え

施設園芸セーフティネット構築事業

施設園芸農家が使用する燃油の価格高騰に備える事業説明会を開催し、46人から申請を取りまとめました。



▲事業説明会を開催 (6月22日)

土壌診断の計画的な受付

2020年	485点
2021年	547点
2022年10月末	447点

営農情報メールの定期的な配信

2020年	96回
2021年	110回
2022年10月末	100回

JA



赤外線無人撮影カメラを寄贈

野生鳥獣による農作物への被害が拡大する中、その野生鳥獣に対する捕獲・防護・生息環境管理に取り組む活動が重要視されています。JA山武郡市はJA共済の地域・農業活性化積立金を活用し、赤外線無人撮影カメラを山武地域野生鳥獣対策連絡会議へ寄贈しました。山武地域の3市3町それぞれで策定している鳥獣被害防止計画に基づき、生息状況の把握や駆除などに活用されます。



▲カメラ30台をJAより寄贈 (11月10日)



農業者の所得確保！ 生産～販売一体の取り組みを実施

販売

千葉県トマト協議会



▲現地検討会 (10月13日・横芝光町)

近年、抑制トマトは高温対策の確立による安定的な生産体制が求められています。6JA(山武郡市、千葉みらい、ちばみどり、長生、富里市、きみつ)で組織する協議会において各地域での試験進捗や栽培管理などの協議が行われています。

九十九里ねぎ連絡協議会



▲県統一規格の検討 (10月12日)

生産基盤の拡大を図るために協議を重ねています。

3JA(山武郡市、ちばみどり、長生)で組織する協議会。新たな県規格の検討を行い、早期の売り場確保による安定出荷と省力化による

JA全農ちば

千葉会^(※)への要請

- 取引先市場へ生産者の手取り確保に繋がる適正な価格形成の要請。
- 生産者の実情を流通関係者や実需者が共有することでの商談価格への反映に向けた理解醸成。

※千葉会:卸売市場19社とJA全農ちばで構成する、統一的な産地戦略の構築・取り組みを促進する組織。

千葉県「秋冬の陣」(11月26～27日)

県内JAと卸売会社が連携して、近畿圏の量販店において「千葉県フェア」を開き、県産農産物の新たな販路拡大を図ります。



▲千葉会:金田会長(左)へ要請書を渡す
荒井県本部長(8月30日)

購買

秋肥・春肥予約運動の実施

- 前倒仕入れで価格抑制
- 予約購入金額に応じた値引きランクの拡大(春肥)
- 集約銘柄(化成肥料14-14-14など)を中心とした価格抑制



機械センター

施設園芸用の重油に対する支援

期間:2022年11月1日～2023年4月28日

内容:重油500L以上の注文で1L当たり2円引き

※販売価格が基準価格以上に上昇した場合に適用

支所・ローンセンター

アグリマイティー資金(災害緊急資金)

期間:2022年10月3日～2023年3月31日

内容:金利および保証料実質負担0%

※貸出限度額1,000万円以内



JA

農業機械の展示会と
資材フェアを3年ぶりに開催！
農機や資材の最新情報を発信

JA山武郡市は11月2、3日の
両日、秋の農業機械大展示会と
農業資材フェアを機械センターと
成東経済センターで3年ぶりに
同時開催しました。組合員・地域
住民など、約2000人の来場者
でにぎわいました。

このイベントは高性能で低価
格な農業機械や、安全で良質な農
業資材の最新情報を組合員に提
供し、営農活動に役立ててもらお
うと開催。今回は90社を超えるメ
ーカーが展示ブースを設置しま
した。来場者は、メーカー担当者
やJA職員に機械や資材の効果



▲数多くの農業機械を展示



▲メーカーやJA職員から
電気柵の説明を受ける来場者(右)

11/2・3



さんぶのさんちゃんも
久しぶりに登場！▶

的な使用方法などを質問してい
ました。

会場では、営農指導員による肥
料価格高騰に関する相談受付
や、青果物やエコープ商品の販
売、共済や融資のPRなども行い
ました。

来場者の一人は「商品につい
て、メーカーの担当者に直接相談
できるのは貴重な機会なので、今
後も続けて欲しい」と話しまし
た。

8 働きがいも
経済成長も

9 農業と地域経済の
発展をつくらう

12 つくば未来
つくば未来

水稲部会

最優秀賞に鳴浜地区の
橋本弥一さん輝く
米の食味コンクール

水稲部会は10月26日、「令和4
年産米の食味コンクール」の最終
審査会を本所で開き、最優秀賞に
山武市鳴浜地区の橋本弥一さん
が輝きました。

同コンクールは「消費者に喜ば
れ、おいしいという感動が生まれ
る米作り」に向けた生産者の意識
高揚と、「さんぶのお米」のイメ
ジアップが目的です。

今年度は「コシヒカリ」140点
が出品され、1次審査で成分分析
計を用いた品質評価値を測定。
2次審査では千粒重と整粒歩合
を審査し、上位6点を選出しまし
た。最終審査では、山武農業事務
所やJA全農ちばの職員、米卸売
会社の担当者、地元消費者、同部
会役員、JA役職員ら19人が食味
官能審査を行い、香り・外観・味・
粘り・硬さを評価しました。

審査員の一人は「どれも粘りや
甘みがあり甲乙つけがたく、山武
郡市のお米のレベルの高さに驚い
た。今後もおいしいお米を作り続
けてほしい」と講評しました。

入賞者の米は、JA全農ちばが



10/26



▲審査員による食味官能審査

行う「千葉米食味コンクール」へ出
品します。入賞者は次のとおりで
す(敬称略、カッコ内は地区名)。

- ▼最優秀賞 橋本弥一(鳴浜)
- ▼優秀賞 小川信光(豊成)、
鈴木龍治(豊海) ▼優良賞 渡
邊明(緑海)、平山和夫(千代
田)、三枝正和(正気)

2 農業を
支える

8 働きがいも
経済成長も

9 農業と地域経済の
発展をつくらう

高品質なネギを消費者へ



園芸部ネギ部会は10月27日、秋冬ネギの販売査定会をさんむ中央集出荷センターで開き、部会役員、市場担当者、関係機関職員ら30人が参加しました。

今年産は部会員354人が174ヘクタールで栽培。12月に出荷のピークを迎え、来年4月までに秋冬・春ネギ合わせて107万ケース（1ケース5キロ）の出荷を見込んでいます。

川島勝彦部会長は「今年には生育が良く、高品質で立派なネギに

秋冬ニンジン出荷好調！



園芸部ニンジン部会は11月8日、部会役員・市場担当者ら40人を集め、秋冬ニンジンの販売査定会を陸岡出荷場で開きました。出荷規格や選別時の注意点などを確認した後、役員は地域ごとに査定会を開き、全部会員で情報を共有しました。

今年産は好天が続いたため例年よりも早く肥大が進み、品質良好です。部会員161人が126ヘクタールで栽培し、来年3月までに49万ケース（1ケース10キロ）

仕上がっているので、多くの人に味わってもらいたい」と話しました。



▲出荷規格を入念にチェックする部会役員ら

を出荷します。
小川昌昭部会長は「選果・選別を徹底し、高品質なニンジンを出荷していきたい」と話しました。



▲選別時の注意点を確認する部会役員ら

大網支所の新店舗がオープン



JA山武郡市は11月14日、大網支所の新店舗をオープンしました。開店前のセレモニーには、JA役職員、大網白里市長、工事関係者ら60人が参加。記念のテープカットを行いました。

同支所は築50年以上が経ち老朽化が進んでいました。昨年増穂支所と統合し、手狭になったことから、建替に至りました。

新店舗は幅広い年齢層の利用者を考慮し、高さの異なるカウンターの設置。要望の強かった

農家を応援！ 緑の風でキャンペーン



生産資材の高騰で打撃を受けている生産者を応援しようと、農産物直売店「山武緑の風」は10月27日、全店舗で「農家応援キャンペーン」を行いました。

当日は、一部の商品で販売価格の1割程度を資材高騰分として上乗せして販売。緑の風部会の部会員が店頭に立ち、来店客へ理解を求めるチラシを配布したほか、生産者への応援メッセージを募りました。

来店客は「生活には野菜が欠か

ATMを2台に増設したほか、窓口の受付番号発券機を導入しています。



▲記念のテープカットを行うJA役職員ら

せない。多少値上がりしても、新鮮でおいしい直売店の野菜を食べ続け、農家を応援したい」と話しました。



▲店頭でチラシを配布する部会員（成東店）



募金活動で 交通遺児を支援



J A共済連千葉と県内J Aは、交通安全への意識啓発と、交通事故により親を失った子どもたちを支援するため、「J A共済交通遺児育英資金募金運動」を9月22日から10月20日にかけて行いました。

当J Aでは全店舗に募金箱を設置。最終日の20日にはJ R成東駅・大網駅「山武緑の風」成東店・大網店で街頭募金を行い、利用者に募金の協力を呼び掛けました。組合員や地域の皆さま、J A役職



▲駅の利用者に募金の協力を呼び掛ける職員 (JR成東駅前)

員から集まった募金の総額は23万8689円。全額を千葉県交通安全対策推進委員会に寄付し、交通遺児に届けられます。

太巻き寿司作りの 伝統守りたい



女性部公平支部は毎月1回、太巻き寿司作りの講習会を開いています。郷土料理である太巻き寿司作りの伝統を守ろうと、約20年間続く取り組みです。講師は部員が務め、受講者は部員だけでなく地区外の人も参加しています。

11月1日に公平公民館で開催した講習会には7人が参加。「寿司」の文字と、チューリップの絵柄の巻き方を学びました。

部員の平山光子さんは「太巻き寿司作りの後継者を一人でも多



▲太巻き寿司作りに挑戦する部員

く増やせるよう、寿司作りの楽しさや魅力を伝えていきたい」と話しました。

不要農薬を 適正に処分



J A山武郡市は10月13、14日の両日、組合員・利用者の不要になった農薬や空き容器等を各営農・経済センターで回収しました。

期限切れ農薬の使用や不法投棄は法令等で禁止され、環境汚染にもつながります。当J Aでは、食の安全性確保と産地の信頼を維持するため2年に1回、回収運動を行っています。

今年は約3.3トンの不要農薬・空き容器等を回収。10月17日に各センターから旧蓮沼支所に



▲回収した農薬の空き容器を搬入する職員

集めて処理業者に引き渡し、適正に処分しました。

詐欺被害防止で 職員が表彰



インターネットバンキングを悪用した詐欺被害を防止したとして、成東支所で貯金窓口を担当する木原純子さんが、11月9日に山武警察署から表彰を受けました。

木原さんは、70歳代の女性顧客から「市税の還付金がもらえると言われ、口座番号と暗証番号を教えてください」と連絡を受けました。調べると不正にインターネットバンキングが登録されていたため、ただちに出入金を停止し、被害を未然に防止しました。



▲表彰状を手にする木原さん (前列左から2番目)

木原さんは「同様な手口の詐欺が多く、常に気を付けていた。お客さまの大切なお金を守ることでできて良かった」と話しました。

J Aのお仕事を学んだよ



九十九里町立片貝小学校の2年生は10月26日、町探検で当JA九十九里支所を訪れ、12人の児童が支所の窓口や米倉庫、精米機などを見学しました。

当日は支所やグリーンプラザの職員が、JAの役割や仕事内容について解説。児童に楽しみながら学んでもらえるよう、クイズも交えながら説明しました。

児童は「1日にどのくらいの野菜が運ばれてきますか」「お客さんは何人くらい来ますか」など積

極的に質問し、真剣な表情でメモを取っていました。



▲支所窓口で職員から説明を受ける児童

終活セミナーにJAが協力



山武市シルバー人材センターは11月11日、終活セミナーを山武市内で開きました。JA山武郡市の仲介で農林中央金庫顧問税理士の岡山敦氏が講師を務め、同センターの会員20人が受講しました。

岡山氏はJAバンクオリジナルのエンディングノート「いまから帳」の活用法を説明。遺言書作成の注意点や相続税・贈与税の計算方法等も解説しました。

同センターの藤田進久会長は「相続手続きや遺産分割等は難し

い印象が強いので、JAの協力を得ることでセミナーを開催できて良かった」と話しました。



▲講義を行う岡山税理士

子どもたちの収穫体験

10月27日

芋掘り



山武市立
おおひらこども園のみんな



青年部やさいの里支部のお兄さんたちに掘り方を教わって、大きな芋がたくさん収穫できました。サツマイモ掘りの後はお兄さんが作った焼き芋を、みんなで仲良く食べました♪

甘くて
おいしいな～

もう少しだ！
がんばれ～



10月26日

芋掘り
&
ネギ収穫



大網白里市立
白里保育所のみんな



青年部大網白里支部のお兄さんたちに教わりながら芋掘りとネギ掘りに挑戦！ネギの精霊に変身したお兄さんたちと一緒に楽しく収穫しました♪

みんなで上手に
収穫できました♪



おおきな
お芋みっけ！！



〈重要なお知らせ〉

2023年1月から 購買代金の決済日等を変更いたします

当JAではこのたび、経済系システム（購買・青果物・米穀システム）の切り替えに伴い、**2023年1月から**以下の点について変更させていただきます。

組合員・利用者の皆さまにおかれましてはご理解・ご協力くださいますよう、お願い申し上げます。

1 組合員コードについて

組合員コードが6桁から**8桁**に変更となります。これまでの6桁に支所コード2桁が追加となります。

【例】 現行：支所コード02（豊成支所） 組合員コード123456（6桁）
次期：02123456（8桁）

2 購買品伝票、お買上明細兼請求書について

- ①口座振替・未収金決済にて経済センターや機械センター等でお取引されたものについて、月初めに「お買上明細兼残高確認書」を郵送させていただきます（図①参照）。
- ②肥料・農薬・生産資材・生活資材・農機・燃料が、すべて同じ「お買上明細兼残高確認書」に記載されます。
- ③購買代金の引落口座を複数登録された場合は、登録口座ごとに「お買上明細兼残高確認書」が発行されます。

3 購買品の代金決済について

- ①現金決済以外では**領収書が発行されません**。口座振替・未収金決済分については、別に発行される「納品書」「お買上明細兼残高確認書」を大切に保管いただき、**確定申告書の作成等にご利用ください**。
- ②購買代金のお支払い方法が口座振替の場合、**毎月20日が振替日**となります。購買代金の引落日の指定はお受けできませんので、ご注意ください。
 - ◆当用購買品：**月末締、翌月20日に引落し**
 - ◆予約購買品：**決済月の20日に引落し**
(20日が金融機関非営業日の場合、翌営業日に引落し)
- ③春肥・水稻農薬の最終決済日が10月5日から9月20日へ変更となります。
- ④決済期日までに購買代金をお支払いいただけない場合は、規定により**日割り計算**で利息がかかりますのでご注意ください。
- ⑤**購買品配達先等での現金集金は行いません**。配達の場合はすべて翌月20日の引落日となります。これまでに口座でのお取引が無い場合は、お近くの当JAの支所で口座開設の上、経済センターにて口座の登録をお願いいたします。

図① お買上明細兼残高確認書

【例】2023年2月発行のお買上明細兼残高確認書

注1) 軽減欄※は軽減税率適用商品

注2) 決済欄 (自: 自振決済 窓: 窓口決済)

1. 購買品お取引明細

取引日	商品名	軽減	決済	数量	単価	お買上額	ご入金額	最終決済日	供給店
23 1 18	ブラシンバリダゾル 1L		自	10	7,860	78,600		23 2 20	040
23 1 19	ブラシンバリダフロアブル 500ml		自	10	3,680	36,800		23 4 20	040
23 1 20	エクシードフロアブル1 500ml		自	10	6,620	66,200		23 4 20	040
23 1 20	エクシードフロアブル 500ml		自	10	6,620	66,200		23 4 20	040
23 1 25	ブラシンDL粉剤 3kg		自	10	1,120	11,200		23 5 20	040
23 1 27	フジワンモンカット粒剤 3kg		自	10	3,180	31,800		23 5 20	040
10%対象合計		216,819	8%対象合計	0	非課税合計	0	総合計	216,819	
消費税等		21,681	消費税等	0		0	消費税等	21,681	

自: 自動振替にて代金を頂戴します。
窓: 窓口にて現金でのお支払いをお願いいたします。

毎月20日を基準日としますが、20日が金融機関非営業日の場合は翌営業日に繰越となります。

お買い上げいただいた店舗となります。商品のお問い合わせは「供給店」へお願いいたします。(供給店番号は以下を参照ください。)

2. 残高確認

前月末残高	当月お買上額	当月ご入金額	利息	当月末残高	今回ご請求額	売上払残高	今回利息計算対象未収金
0	238,500	0	0	238,500	78,600	159,900	0
				(A)	(B)		

毎度ご利用いただき、ありがとうございます。

- ◇上記の当月末残高(A)をご確認の上、今回ご請求額(B)について、現金でのお支払いの場合は今月20日までにお支払い。自動振替の場合は毎月20日に引落を実施します。
- ◇最終決済日を超過いたしますと「購買代金決済取扱規程」により、年利3.50%の利息をいただくことになります。
- ◇利息は日割り計算となりますので、支払日によっては利息が上記と異なります。
- ◇上記の購買品お取引明細には現金の取引は含まれておりません。
- ◇ご不明な点がございましたら、表面記載のJA営農・経済センターまでお問い合わせください。
- ◇本状と行き違いにご入金いただきました場合はご容赦ください。

このおハガキが届いた月にお支払いいただく金額(お利息含む)を記載しております。

次回以降請求予定金額		
23年3月	23年4月	23年5月
0	116,900	43,000

3カ月先までのご請求予定金額を記載しております。

ご理解・ご協力
お願いします!



供給店番号

040 グリーンプラザ	045 東金経済センター
041 山武経済センター	047 大網経済センター
043 やさいの里営農センター	048 芝山経済センター
044 成東経済センター	050 機械センター

◎詳しくは、お近くの経済センター、機械センターへお問い合わせください。



年末年始の営業のご案内

年末年始の営業日を次のとおりとさせていただきます。

	12/29(木)	12/30(金)	12/31(土)	1/1(日)	1/2(月)	1/3(火)	1/4(水)
支所・ローンセンター・ 福祉ふれあいセンター	○	○	×	×	×	×	○
営農・経済センター・ 機械センター	○	×	×	×	×	×	○
農産物直売店 「山武緑の風」 ^(※2)	○	○	×	×	×	×	×

○…通常営業 ×…休業

(※1) 営農・経済センター、機械センターでは、決算一斉棚卸のため12月30日(金)を休業とさせていただきます。ご理解いただきますよう、お願いいたします。

(※2) 農産物直売店「山武緑の風」は火曜定休ですが、年末につき12月27日(火)は臨時営業いたします。



緊急時の連絡先

※支所の受付時間内(平日午前8:45～午後5:00)は、お取引先の店舗へご連絡ください。

※支所の受付時間外・休日は、以下へご連絡ください。

●自動車事故等

JA共済事故受付センター 24時間365日受付

☎ 0120-258-931

●自動車のレッカー移動や故障

JA共済サポートセンター 24時間365日受付

☎ 0120-063-931

●キャッシュカード・通帳・証書・印鑑の紛失・盗難

JAバンク キャッシュカード紛失共同受付センター

☎ 043-202-1171

●JAカードの紛失・盗難

NICOS盗難紛失受付センター 24時間365日受付

☎ 0120-159-674

※一体型カードの場合は、あわせて上記の「JAバンクキャッシュカード紛失共同受付センター」にもご連絡ください。

●JAネットバンク 緊急時のサービス利用停止

JAネットバンクヘルプデスク 24時間365日受付

☎ 0120-058-098

年末年始のATMの営業について

※移動型金融店舗のATM除く。

日 程	営業時間
～12/30(金)	午前8:00～午後8:00
12/31(土)～1/3(火)	午前9:00～午後5:00
1/4(水)～	午前8:00～午後8:00

◎ローソン銀行ATM(旧・公平支所、芝山町役場、旧・日向支所のATM)においても、営業時間は上記と同じです。
入出金手数料は終日無料です。

◎詳しくは、お近くの支所窓口までお問い合わせください。



JAネットバンクを悪用した還付金詐欺にご注意ください！

市役所等職員を名乗る者が、お客さまの口座番号やキャッシュカードの暗証番号を電話で聞き出し、本人になりすましてJAネットバンクを申し込み、犯人の口座に振り込む詐欺行為が発生しています。還付金を受け取るために、市役所等職員、警察官、JA職員が、電話で口座番号や暗証番号を聞き出すことは絶対にありません。

(万が一情報を伝えてしまった場合は、速やかに警察やJAへご相談ください。)



口座番号や暗証番号は絶対に教えないでください

農産物直売店「山武緑の風」からのお知らせ

◆12月 お正月用品を販売します

- ◎のし餅の注文を承ります。
(受付期間は各店舗スタッフまでご確認ください。)
- ◎切り花、お飾り、しめ縄など、多数をご用意します。

◆年末年始の営業について

- ◎12月27日(火)は臨時営業いたします。
- ◎12月31日(土)～1月4日(水)は休業いたします。

◆1月5日(木) 初売り

◎福銭プレゼント

お客さまの開運をお祈りし、私どもとのご縁を願い、鎌倉の銭洗弁財天でお清めした福銭をプレゼントいたします！

◎福袋を販売します

数量限定で、お得な福袋を販売します！なくなり次第終了となりますので、お早めにお越しください。

当面の営業時間について

新型コロナウイルス感染拡大防止のため、全店で時間を短縮して営業しております。

ご理解いただきますよう、お願い申し上げます。

【営業時間】午前9:00～午後5:00 【定休日】毎週火曜日

※詳しくは、各店舗スタッフまでお問い合わせください。

移動型金融店舗

「さんぶのさんちゃん号」運行予定

1月	月	火	水		木	金
			午前	午後		
旧・増穂支所	○				○	
旧・豊海支所		○				
旧・豊岡支所			○			
旧・大総支所				○		
旧・福岡支所						○

【営業時間】午前9:30～午後3:30

※旧・豊岡支所は午前9:30～12:00

※旧・大総支所は午後1:00～3:30

※土日祝日、1月1日(日)～1月3日(火)、1月19日(木)は休業いたします。

◆ご利用いただけるサービス

- ATMでの入出金・振込・記帳
- 貯金・融資・共済等に関する相談
- お買得購買品のご案内

※ご利用の際は、キャッシュカードをお持ちください。

組合員の皆さまのほか、地域住民の方もご利用いただけます。お気軽にお越しください。

理事会だより

10月25日に開かれた理事会に上程された主な議案は以下のとおりです。

- ・資産査定要領の一部変更に関する件
- ・就業規則の一部変更に関する件
- ・役員選任に伴う主な日程に関する件

—— 慎重審議の上、原案どおり決議されました。 ——

各種相談会

◎相談無料。定員となり次第、締め切らせていただきます。

税務相談会 日程／1月5日(木)午前、19日(木)午前
場所／JA山武都市 本所
問い合わせ／TEL. 0475-82-3221(総務部総務課)

法律相談会 日程／1月12日(木)午後
場所／JA山武都市 本所
問い合わせ／TEL. 0475-82-3221(総務部総務課)

※より多くの皆さまにご利用いただくため、同一案件でのご相談は、原則3回までとさせていただきます。

※新型コロナウイルス感染拡大の状況に鑑み、当面の間は、本所にてWebでの相談となる場合がございます。あらかじめご了承ください。

灯油の予約注文はJAへ

下記の期間中に灯油のご予約(200L以上)をいただくと、配達時の価格から1L当たり2円値引きいたします。

この機会にぜひご利用ください！



【予約期間】

11月1日(火)～2023年2月17日(金)

【注文専用ダイヤル】

機械センター TEL.0475-84-3911

職員人事異動のお知らせ

◆異動(11月1日発令)

飯嶋 淳子 大網支所貯金課係長 (旧任：総務部)
上代 絵里 金融部(成東支所駐在) (旧任：金融部)

◆退職(10月31日発令)

三橋 清子 (豊成支所係長)
池田穂乃香 (成東支所)
飯島 涼介 (金融部)

JA山武都市のあゆみ

2022年10月31日現在

出資金49億7千万円／販売品取扱高58億1千万円／直販高11億5千万円
購買高30億4千万円／貯金2,275億7千万円
貸出金304億7千万円／長期共済保障保有高6,191億6千万円
正組合員／1万1,970人 准組合員／9,859人

ダイアリー



トウモロコシ

やさいの里営農センター 営農指導担当 三枝 魁斗

発芽をそろえるポイント

発芽には地温と土壤水分の確保が必要となるので、マルチの展開は早め(播種3日〜1週間前まで)に行います。播種は地温が十分に確保されてから行いましょう(地温の目安は18〜20℃、最低でも13〜14℃)。できる限り、播種後1週間ほど安定した天気と十分な気温が続くとみられるときに播種を行いましょ。

適切な土壤水分の状態は、土を軽く握って崩れない程度です。播種穴は深さ1センチを基準として、土壤水分の状態で調整してください。多湿時はやや浅めに、乾燥時はやや深めに播種をします。セルトレイで播種する場合は、トレイの底に直根がしっかりと伸びないと生育不良や倒伏の原因となるので、注意しましょう。

主な病害虫と防除対策

● 紋枯病
高温多湿、窒素過多、水はけの悪い圃場で発生します。そのため、適正施肥と排水対策をして

● アブラムシ
4月下旬〜5月下旬に乾燥すると多発し、葉や茎を吸汁します。多発すると生育が阻害されるだけでなく、アブラムシの排泄物により、すす紋病になる恐れがあります。汚れによって商品価値が下がってしまうので、積極的な防除を行いましょ。

● アワノメイガ
4月上旬から発生し、6月中下旬が発生のピークになります。葉に卵を産み付けてふ化した後、葉を食害し、その後伸びてきた雄穂に侵入して内部を食い荒らします。雄穂から内部に食入された後だと農薬の効果が薄れ、時間がかかるので、早めの薬剤散布を心掛け、予防してください。出穂期から雄花開花終了後の防除を徹底的に行い、食害を防ぎましょ。

● サニーショコラライラ
2022年から、新たに『サニー

シヨコラライラ』(みかど協和)が部会奨励品種になりました。中早生タイプ(86日)のイエロー種で、草丈は190センチ前後、倒伏程度は並です。茎の地際部や雄穂が赤く(アントシアン)なるのが特徴です(写真①、②)。しなびの発生も遅く在圃性や棚持ちに優れます。

穂重を確保するために施肥量を確保(窒素成分で10kg当たり20〜25kg)してください。特に生育初期に肥料切れを起すと、不稔や実の充実に影響を及ぼします。

穂重を確保するために施肥量を確保(窒素成分で10kg当たり20〜25kg)してください。特に生育初期に肥料切れを起すと、不稔や実の充実に影響を及ぼします。

穂重を確保するために施肥量を確保(窒素成分で10kg当たり20〜25kg)してください。特に生育初期に肥料切れを起すと、不稔や実の充実に影響を及ぼします。

穂重を確保するために施肥量を確保(窒素成分で10kg当たり20〜25kg)してください。特に生育初期に肥料切れを起すと、不稔や実の充実に影響を及ぼします。

穂重を確保するために施肥量を確保(窒素成分で10kg当たり20〜25kg)してください。特に生育初期に肥料切れを起すと、不稔や実の充実に影響を及ぼします。

穂重を確保するために施肥量を確保(窒素成分で10kg当たり20〜25kg)してください。特に生育初期に肥料切れを起すと、不稔や実の充実に影響を及ぼします。

穂重を確保するために施肥量を確保(窒素成分で10kg当たり20〜25kg)してください。特に生育初期に肥料切れを起すと、不稔や実の充実に影響を及ぼします。



写真① サニーショコラライラと従来品種の比較



写真② サニーショコラライラの株
地際が赤くなる

表① 主な病害虫と適用農薬表

商品名	適用病害虫	希釈倍率	使用回数	使用時期
チルト乳剤	すす紋病	1000倍	2回以内	収穫7日前まで
トリフミン水和剤	すす紋病	2000〜4000倍	3回以内	収穫7日前まで
リゾレックス水和剤	紋枯病	1500倍	2回以内	収穫14日前まで
スミチオン乳剤	アワノメイガ	1000倍	4回以内	収穫7日前まで
プレバソフフロアブル5	アワノメイガ	2000倍	3回以内	収穫前日まで
アフアム乳剤	オオタバコガ	1000〜2000倍	2回以内	収穫3日前まで
カスケード乳剤	オオタバコガ	4000倍	2回以内	収穫7日前まで
アディオン乳剤	アブラムシ類	3000倍	4回以内	収穫14日前まで

農薬使用時には、必ずラベルの内容を確認しましょう！

春ブロッコリー

やさいの里宮農センター 営農指導員 小関 和彦

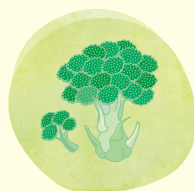

農作業 テクニカル



写真③ 黒すす病(葉の病斑)

病原菌はカビの一種で、前年の被害残渣や種子で越年伝染します。気温25℃前後の時、降雨と強風により多発します。被害が出た圃場での連作は避け、アブラナ科以外の品目で輪作を行うようにしてください。また、多湿条件下で病気が多発するため、明渠の設置やトンネル換気

黒すす病

春ブロッコリーの収穫量は、排水の良い畑を選定すること、生育期間中の病気の防除が大きなポイントとなります。特に黒すす病、黒腐病の防除が必要です。薬剤は表②を参考にしてください。



写真④ 黒すす病(初期病斑)

黒すす病と似た病害の「黒腐病」は、低温、多湿により発生す

黒腐病

出蕾前に葉に病斑が発生すると、花蕾へ病斑が進展する可能性が高いことから、葉の発病を抑えるよう、殺菌剤での予防散布を心掛けましょう。

を励行し、湿度を下げましょう。発病した葉には褐色小斑点及び円形〜楕円形の輪紋病斑が形成されます。やがて病斑中央部に穴が開き、病斑周辺は黄色になります(写真③)。また花蕾は黒色の小斑点を生じた後、病斑が拡大して黒褐色に腐敗します。病斑部には黒色のカビを密生します(写真④)。

表② ブロッコリーに登録のある殺菌剤

農薬名	適用病害		希釈倍数	使用時期	使用回数	特性			他の適用病害
	黒すす病	黒腐病				予防	治療	浸透移行	
アミスター20フロアブル	●		2000倍	収穫3日前まで	3回以内	○	○	○	べと病
アフェットフロアブル	●		2000倍	収穫前日まで	3回以内	○	△	△	菌核病
パレード20フロアブル	●		2000倍	収穫前日まで	3回以内	○	△	△	菌核病
バリダシン液剤5		●	800倍	収穫前日まで	3回以内	○	○	○	—
カスミンボルドー		●	1000倍	収穫7日前まで	4回以内	○	○	○	—

る細菌病です。葉の周辺から病斑が現れ、病状が進むとV字または不整形を描くように葉全体

10月の分析経過について		合計6点
残留農薬分析点数	多成分一斉分析	
	ブロッコリー	1点
	水耕ミツバ	1点
	サラダ菜	1点
	秋ダイコン	1点
	イチゴ	1点
	越冬ナス	1点

※残留農薬分析において、基準値を上回る成分は検出されませんでした。

土壌診断点数 …… 合計12点



写真⑥ 黒腐病(株全体)



写真⑤ 黒腐病(葉の拡大)

に広がっていきます(写真⑤)。
⑥。発生初期の場合は株を抜き取り、畑の外に出すか薬剤で防除を行ってください。

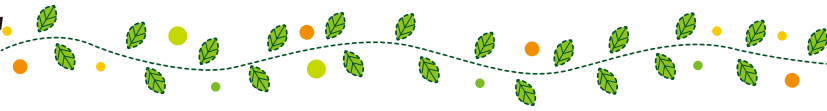

ヨコのカギ

- 1 日本のクリスマスパーティーでよく食べられる鶏肉料理
- 2 フランスやイタリアなどの通貨単位
- 3 旅先で泊まります
- 4 バットが出せず——の三振！
- 5 カーナビは「カー——システム」の略
- 8 年末、年の瀬ともいいます
- 10 物が汚れたり傷んだりすること
- 11 これから起こることを予測します
- 13 筆の別名
- 14 イエス・キリストの母です
- 16 陸・海・——

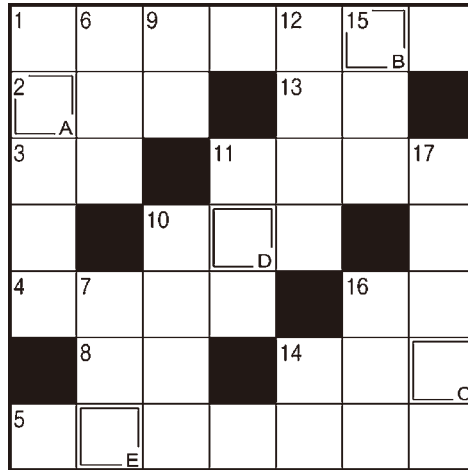

2重枠に入る文字をA→Eの順に並べてできる言葉は何でしょう？
 答えと住所、氏名、年齢、電話番号をご記入の上、19ページのあて先へハガキでご応募ください。正解者の中から抽選で5名様に下記の「ちょきんぎょグッズ」をプレゼントいたします！

- 17 良い考え。——が浮かんだ
- 16 いろいろなと考ええあぐねて悩むこと
- 15 珍しい書物のこと
- 14 今年の来客数は昨年の3割——だ
- 12 豚の形をした——箱
- 11 美川憲一のヒット曲『——座の女』
- 10 ポニーテールをすると襟足にちよろり
- 9 赤・青・黄・緑など
- 7 げっぶのこと。——にも出さない
- 6 牛の脂はヘット、豚の脂は
- 1 年末年始の学校に行かない期間

タテのカギ

PRESENT

正解者の中から
抽選で
5名様

ちょきんぎょグッズ
楽々ビックエコバック

ちょきんぎょイラスト入りの大容量で軽くて丈夫なエコバッグです。
 ※色の指定はできません。
 (この賞品は支所では取り扱っておりません)

10月号の答え ドングリ

ド A ン B グ C リ D



農産物直売店「山武緑の風」で実施した農家応援キャンペーン（詳しくは9ページ）で、生産者への応援メッセージを募ったところ、お客さまからたくさんメッセージをいただきました。メッセージは店内に掲示しました！ご協力いただいた皆さま、ありがとうございました。（写真は大網店）

（山武緑の風より）

生産者の倉並隆一さんの愛犬「銀次くん」。毎朝、倉並さんと一緒に店舗に来て、農作物を搬入する様子を店先で見守っています。人懐っこい性格で、店員やお客さまから大人気！普段は、倉並さんと一緒に小学生の登校の見守りもしているそうですよ！

（山武緑の風・東金店より）



このコーナーでは、読者の皆さまからお寄せいただいた心温まるエピソードやおもしろ写真、絵手紙などを紹介していきます。
 ※ご応募いただいた作品（絵・写真など）は返却できませんのでご了承ください。



健康LIFE



乾燥小じわ

健康科学アドバイザー 福田 千晶

空気が乾燥する冬は、肌の表面にある角質の水分が低下して、細かい「乾燥小じわ」が気になります。特に皮脂の分泌が少なく、皮膚も薄い、目の周囲や□元に乾燥小じわはできやすいのです。

乾燥小じわは、高齢者だけでなく、若い人でもできるため年齢にかかわらず、対策が大切です。まずは、乾燥を防ぐため室内では加湿器を使用したり、屋外ではマスクやマフラーで肌を覆うことが望まれます。肌を覆うことは、やはり小じわの原因になる紫外線も防いでくれます。さらに保湿効果もある日焼け止めクリームやファンデーションは適した量を塗ることが大切です。

乾燥小じわを作らない、目立たせない、減らしたいときには、正しいスキンケアが必須です。クレンジングや洗顔は、肌を強くこすらず、すぎまで丁寧に行います。その後は化粧水を肌になじませ潤いを補充します。そのとき目をギュッと強くつづると目の周囲の皮膚はまつ毛で覆われた

り、大きなしわができて深部まで化粧水がなじみません。コットンにたっぷりの化粧水を染み込ませ、目の周囲や□元は何度も重ねるように付けることもお勧めです。さらに乳液やクリームを肌に塗り、肌の水分を逃さないようにします。製品によっては、乳液の後でクリームを重ねても良いです。また、各メーカーから小じわ対策の製品も出ているので、それらを使用するのも良いでしょう。

肌の健康は食生活や睡眠とも大きく関わります。肌でコラーゲンを生成するときに必要なビタミンCが豊富な野菜や果物、鉄分が豊富なレバーや赤身肉なども取ることをお忘れなく。そして、十分な睡眠やストレス解消も乾燥小じわ対策には欠かせません。笑ったときの小じわが魅力的な人もいますが、

若々しさ維持のために乾燥小じわは防ぎたいものですね。



おたより・クロスワードパズルのご応募はこちら

おたより・クロスワードパズルのご応募は、住所・氏名(必要ならペンネーム)・年齢・電話番号を書いて左のあて先に、ハガキでお送りください(12/31消印有効)。

〒289-1334

山武市和田 375-2

J A 山武郡市企画部
「かがやき」編集部行

10月号プレゼント当選者(敬称略)

- 伊藤 栄子 (大網白里市)
- 石橋 春世 (山武市)
- ペンネーム「九十九里名物いわし」(九十九里町)
- 佐藤 薫 (芝山町)
- 實川 裕宣 (横芝光町)

つぶやき @ かがやき編集部

◎11月8日の皆既月食&天王星食、ご覧になりましたか? 私はこの貴重な機会を撮影すべく、モコモコのカーディガンと温かいお雑煮を携え、カメラと一緒に約4時間、寒さに耐えながら夜空を眺めていました。徐々に月が欠ける様子や色の変化などをじっくり見ることができました♪(月はとても綺麗でしたが、月明かりで食べるお雑煮は微妙でした。食事は明るい所が一番ですね!笑)



幻想的な赤銅色の月
(月の下に天王星も写っています)





おうちで作ろう! らくうまレシピ



女性部
イチオシ

JA女性部のメンバーが毎月、「楽に」「おいしく」作れるレシピを紹介します。ぜひ、ご自宅で作ってみてください!



今月は

茶巾寿司

材料(4個分)

- 卵..... 6個
- 水溶き片栗粉..... 適量
- ご飯..... ご飯茶碗3杯分
- 五目ちらし寿司の素..... 適量
- 桜でんぶ..... 適量
- レンコン..... 150g
- 三つ葉(さつとゆでておく)..... 1束
- クコの実..... 適宜
- A { 砂糖..... 大さじ1.5
エコープ「らっきょう酢」*...100ml

作り方

- ① 卵、水溶き片栗粉をボウルに入れてよく混ぜる。フライパンに油を弱火で熱し、溶き卵を流し入れ、薄焼き卵を4枚作る。
- ②【五目ご飯】ボウルに温かいご飯とちらし寿司の素を入れて混ぜ合わせる。
【桜でんぶご飯】ボウルに温かいご飯を入れて、桜でんぶを少しずつ加え、ご飯全体が桜色になるように混ぜ合わせる。
- ③ レンコンは皮をむき、薄いイチョウ切りにして水にさらす。水気を切り、材料Aと一緒に鍋に入れて、透き通るまでふたをせずに中火で煮る。②の五目ご飯に混ぜ合わせる。
- ④【五目ご飯】【桜でんぶご飯】それぞれを丸くにぎり、成型する。①でくるみ、三つ葉2本で結んでクコの実をのせたらできあがり♪

*今回は、エコープマーク品「らっきょう酢」を使用しました!

「とにかく便利!」と女性部員からも大好評のベストセラー商品。らっきょう漬けはもちろん、寿司のあわせ酢など、さまざまな料理に使える万能酢です。



農産物直売店「山武緑の風」や、営農・経済センターで購入いただけます。一部取り扱いのない店舗もございますので、各店舗までお問い合わせください。(営農・経済センターでは1.0Lの取り扱いはありません。)

おすすめポイント

見た目が華やかなので、お祝い事にピッタリ♪ 年末年始にもおすすめです!



今月の料理を作ってくれたのは・・・

(上段左から) 斉藤ふみ江さん(正気)、渡辺和江さん(豊岡)、高宮孝子さん(蓮沼)
(下段左から) 鈴木和子さん(松尾)、大木和子さん(大総)、小嶋弘子さん(千代田)

※カッコ内は支部名。

- 「エコープマーク品」は、JAグループのプライベートブランド品です。
- ◆安心の国産原材料を優先的に使用
 - ◆安全・健康に配慮した品質基準を設定
 - ◆地球環境にやさしい商品を開発
 - ◆JA全農が品質を保証

レシピはJA山武郡市のホームページでも公開しています♪

